

HOTĂRÂRE Nr. 1340/2001 din 27 decembrie 2001  
privind organizarea și funcționarea Inspecției de Stat pentru Controlul Cazanelor,  
Recipientelor sub Presiune și Instalațiilor de Ridicat

*Text în vigoare începând cu data de 12 septembrie 2019*  
*REALIZATOR: COMPANIA DE INFORMATICĂ NEAMȚ*

*Text actualizat prin produsul informatic legislativ LEX EXPERT în baza actelor normative modificatoare, publicate în Monitorul Oficial al României, Partea I, până la 12 septembrie 2019.*

**Act de bază**

**#B:** Hotărârea Guvernului nr. 1340/2001, publicată în Monitorul Oficial al României, Partea I, nr. 37 din 21 ianuarie 2002

**Acte modificatoare**

**#M8:** Hotărârea Guvernului nr. 668/2019  
**#M7:** Hotărârea Guvernului nr. 668/2014  
**#M6:** Hotărârea Guvernului nr. 559/2013  
**#M5:** Hotărârea Guvernului nr. 1139/2010  
**#M4:** Hotărârea Guvernului nr. 171/2010  
**#M3:** Hotărârea Guvernului nr. 1440/2009  
**#M2:** Hotărârea Guvernului nr. 920/2009  
**#M1:** Hotărârea Guvernului nr. 182/2005

*Modificările și completările efectuate prin actele normative enumerate mai sus sunt scrise cu font italic. În fața fiecărei modificări sau completări este indicat actul normativ care a efectuat modificarea sau completarea respectivă, în forma **#M1**, **#M2** etc.*

**#B**

În temeiul prevederilor [art. 107](#) din Constituția României și ale [art. 42](#) din Legea nr. 90/2001\*) privind organizarea și funcționarea Guvernului României și a ministerelor,

**Guvernul României** adoptă prezenta hotărâre.

**#CIN**

\*) [Legea nr. 90/2001](#) a fost abrogată. A se vedea [Ordonanța de urgență a Guvernului nr. 57/2019](#).

**#M8**

**ART. 1**

(1) *Inspecția de Stat pentru Controlul Cazanelor, Recipientelor sub Presiune și Instalațiilor de Ridicat, denumită în continuare ISCIR, este organul de specialitate al administrației publice centrale cu personalitate juridică a cărei activitate principală este asigurarea, în numele statului, a măsurilor de funcționare în condiții de siguranță a instalațiilor și echipamentelor prevăzute în [anexele nr. 2 - 4](#) la Legea nr. 64/2008 privind funcționarea în condiții de siguranță a instalațiilor sub presiune, instalațiilor de ridicat și a*

aparateror consumatoare de combustibil, republicată, cu modificările și completările ulterioare.

#### #M1

(2) Sediul ISCIR este în municipiul București, str. Sfântul Elefterie nr. 47 - 49, sectorul 5.

#### #M5

(3) Patrimoniul ISCIR la data de 30 iunie 2010 este de 57.719.779 lei.

#### #M2

### ART. 2

Pentru realizarea obiectului de activitate, în domeniul său de competență, ISCIR exercită următoarele funcții:

- a) de autoritate, prin care asigură controlul respectării prevederilor reglementărilor în domeniu și a regimului de autorizare și verificare tehnică;
- b) de reglementare, prin care asigură elaborarea actelor cu caracter normativ;
- c) de reprezentare, prin care asigură cooperarea și schimbul de informații, pe plan intern și extern, în domeniul său de activitate, potrivit legislației în vigoare.

#### #M2

### ART. 3

(1) În realizarea obiectului său de activitate, ISCIR are următoarele atribuții principale:

- a) elaborează strategii și programe de dezvoltare privind activitatea ISCIR;
- b) elaborează, actualizează și supune aprobării, în conformitate cu prevederile legii, prescripții tehnice ce privesc condițiile și cerințele tehnice referitoare la instalații și echipamente și/sau la activități de construire, montare/demontare, instalare, punere în funcțiune, exploatare, utilizare, sudare și control nedistructiv, de supraveghere și verificare tehnică în utilizare, de revizie, de reparații și întreținere instalații și echipamente, după caz;

#### #M8

c) autorizează, în conformitate cu cerințele tehnice și în condițiile stabilite în prescripțiile tehnice și de [Legea nr. 64/2008](#), republicată, cu modificările și completările ulterioare, persoane fizice sau juridice care realizează, pentru instalații și echipamente, verificări tehnice în vederea autorizării/admiterii funcționării, verificări tehnice în utilizare, verificări tehnice în utilizare pentru estimarea duratei remanente de viață, activități de construire, montare, instalare, punere în funcțiune, supraveghere tehnică, lucrări de revizie, reparații și de întreținere; pentru instalațiile/echipamentele din domeniul nuclear se vor respecta și dispozițiile [Legii nr. 111/1996](#) privind desfășurarea în siguranță, reglementarea, autorizarea și controlul activităților nucleare, republicată, cu modificările și completările ulterioare;

c<sup>1</sup>) avizează, în condițiile legii și conform prescripțiilor tehnice, programe și rapoarte tehnice, memorii și documentații tehnice la instalații/echipamente;

#### #M5

d) autorizează, în conformitate cu cerințele tehnice și în condițiile stabilite în prescripțiile tehnice, funcționarea instalațiilor și echipamentelor prevăzute în [anexa nr. 1](#);

#### #M2

e) autorizează, în conformitate cu cerințele tehnice și în condițiile stabilite în prescripțiile tehnice, persoanele fizice care practică ocupațiile prevăzute în [anexa nr. 1<sup>1</sup>](#);

#### #M8

e<sup>1</sup>) atestă persoane fizice în vederea realizării responsabilităților stabilite în conformitate cu cerințele și în condițiile prevăzute în prescripțiile tehnice;

#### #M2

f) participă la activități de omologare de instalații și echipamente;

g) aprobă proceduri de sudură, dacă prin prescripțiile tehnice se impune acest lucru;

## #M8

*h) emite, în conformitate cu cerințele și în condițiile stabilite în prescripțiile tehnice, avize obligatorii de instalare pentru instalațiile și echipamentele prevăzute în [anexa nr. 1<sup>2</sup>](#) și avize obligatorii de montare pentru instalațiile și echipamentele prevăzute în [anexa nr. 1<sup>3</sup>](#);*

## #M2

*i) în cazuri justificate, de forță majoră sau de pericol iminent, poate dispune oprirea din funcțiune sau împiedicarea punerii în funcțiune a instalațiilor și echipamentelor și aplică sigilii;*

*j) efectuează controale periodice și inopinate la instalațiile și echipamentele aflate în funcțiune, dispune măsuri și aplică sancțiuni în condițiile legii, atunci când constată că nu sunt respectate cerințele aplicabile acestora;*

*k) supraveghează, prin acțiuni periodice și inopinate, persoanele fizice și juridice pe care le-a autorizat și decide menținerea, suspendarea sau retragerea autorizațiilor emise;*

## #M5

*l) \*\*\* Abrogată*

## #M2

*m) realizează supravegherea pieței în domeniul de activitate pentru care a fost nominalizat;*

## #M8

*n) participă la constatarea cauzelor în care s-au produs accidentele la instalațiile și echipamentele supuse controlului ISCIR, evaluează efectele produse și dispune măsurile ce se impun privind siguranța în funcționare a acestora, după caz;*

## #M2

*o) organizează și derulează campanii de informare în scopul îmbunătățirii siguranței în funcționare a instalațiilor și echipamentelor;*

*p) avizează, potrivit legii, furnizorii de formare profesională care organizează programe de formare profesională pentru ocupațiile prevăzute în [anexa nr. 1<sup>1</sup>](#); condițiile și cerințele pentru avizarea furnizorilor de formare profesională se stabilesc prin ordin al inspectorului de stat șef al ISCIR, care se publică în Monitorul Oficial al României, Partea I;*

*q) participă la elaborarea de standarde în domeniul său de activitate;*

*r) participă la elaborarea și validarea standardelor ocupaționale relevante în domeniul de activitate al ISCIR;*

*s) elaborează și supune aprobării, prin ordin al ministrului economiei, lista tarifelor aplicate pentru activitățile prestate de către ISCIR; ordinul ministrului economiei se publică în Monitorul Oficial al României, Partea I;*

*t) editează și publică materiale specifice domeniului, în scopul realizării siguranței în funcționare și al prevenirii accidentelor și avariilor;*

*u) colaborează cu instituții similare și cu organisme din alte țări, stabilește și poate încheia cu acestea, în condițiile legii, convenții și protocoale de recunoaștere reciprocă, reprezintă interesele României în organizații și instituții internaționale, în domeniul său de activitate, în calitate de membru observator sau de membru cu drepturi depline;*

*v) realizează activități de cercetare-dezvoltare în domeniul său de activitate;*

*w) coordonează și derulează programe cu finanțare internă și/sau internațională.*

## #M5

*(1<sup>1</sup>) Autorizările prevăzute la alin. (1) lit. c) și e) se pot baza pe rapoarte de evaluare tehnică, întocmite în condițiile stabilite în prescripțiile tehnice.*

## #M8

(1<sup>2</sup>) Pentru activitățile prevăzute la alin. (1) lit. c<sup>1</sup>) ISCIR poate acorda împuterniciri persoanelor fizice și juridice autorizate, în conformitate cu prevederile prescripțiilor tehnice, prin ordin al inspectorului de stat șef.

**#M2**

(2) ISCIR îndeplinește orice alte atribuții stabilite în responsabilitatea sa potrivit legislației în vigoare.

**#M8**

#### **ART. 4**

(1) În cadrul ISCIR funcționează 13 inspecții teritoriale fără personalitate juridică, prevăzute în [anexa nr. 2](#).

(1<sup>1</sup>) Numărul maxim de posturi aprobat este de 280.

**#M2**

(2) Structura organizatorică a ISCIR este prevăzută în [anexa nr. 3](#).

(3) Personalul din cadrul ISCIR este personal contractual.

**#M8**

(4) Salarizarea personalului din cadrul ISCIR se realizează potrivit prevederilor [Legii-cadru nr. 153/2017](#) privind salarizarea personalului plătit din fonduri publice, cu modificările și completările ulterioare, aplicabile personalului instituțiilor publice finanțate integral din venituri proprii.

**#M2**

(5) Stabilirea salariului de bază și a celorlalte drepturi salariale ale conducătorului ISCIR se fac, potrivit legii, la numirea acestuia în funcție.

**#M2**

#### **ART. 5**

(1) ISCIR este condusă de un inspector de stat șef, numit în condițiile legii.

(2) Inspectorul de stat șef reprezintă ISCIR în raporturile cu ministerele, cu celelalte organisme de specialitate ale administrației publice centrale și locale, cu persoanele juridice și fizice din țară și din străinătate.

**#B**

(3) În exercitarea atribuțiilor sale inspectorul de stat șef emite ordine. Ordinele de interes general se publică în Monitorul Oficial al României, Partea I.

**#M8**

(4) Inspectorul de stat șef numește și revocă, prin ordin, inspectorii de stat șef adjuncți, directorii, inspectorii-șefi ai inspecțiilor teritoriale și conducătorii structurilor din cadrul ISCIR prevăzute la alin. (6).

**#B**

(5) Inspectorul de stat șef poate da împuterniciri de reprezentare și delegare de competență și altor persoane din cadrul ISCIR.

**#M1**

(6) În cadrul structurii ISCIR, prin ordin al inspectorului de stat șef se pot organiza servicii, birouri, laboratoare, compartimente și subunități necesare realizării obiectului său de activitate.

**#M2**

#### **ART. 6**

(1) Modul de funcționare și atribuțiile inspecțiilor teritoriale și ale celorlalte structuri din cadrul ISCIR se stabilesc prin Regulamentul de organizare și funcționare al ISCIR.

**#M7**

(2) *Regulamentul de organizare și funcționare al ISCIR se aprobă prin ordin al inspectorului de stat șef.*

**#B**

**ART. 7**

(1) *În vederea îndeplinirii atribuțiilor sale ISCIR colaborează cu ministerele și cu celelalte organe de specialitate ale administrației publice centrale și locale.*

**#M5**

(2) *ISCIR are dreptul de a solicita informații și documente de la persoanele fizice sau juridice care proiectează, construiesc, montează, instalează, pun în funcțiune, realizează supravegherea tehnică, execută revizii, repară, întrețin, dețin, exploatează, efectuează verificări tehnice în vederea autorizării funcționării, verificări tehnice în utilizare și verificări tehnice în utilizare pentru stabilirea duratei remanente de viață și de la cele ce pun la dispoziție pe piață instalații/echipamente, cu respectarea actelor juridice obligatorii ale Uniunii Europene care armonizează condițiile de comercializare a produselor sau a actelor normative de punere în aplicare a acestei legislații, după caz.*

**#M1**

(3) *ISCIR are dreptul de acces la agenții economici și instituțiile publice care dețin sau construiesc, după caz, instalații și echipamente din domeniul său de activitate, precum și în locurile în care acestea sunt utilizate.*

**#M5**

(4) \*\*\* Abrogat

**#M1**

**ART. 8**

*ISCIR are obligația de a înainta către Ministerul Economiei, la cerere, rapoarte și/sau informări privind activitatea proprie.*

**#M8**

**ART. 9**

*Finanțarea activității ISCIR se asigură integral din venituri proprii, potrivit legii. Veniturile se realizează din tarife percepute pentru activitatea de autorizare, supraveghere tehnică, verificare în funcționare și control, precum și din orice alte activități cu caracter specific, prestate de către ISCIR în condițiile legii.*

**#B**

**ART. 10**

(1) *ISCIR întocmește anual bugetul de venituri și cheltuieli care se aprobă de ministrul economiei, în condițiile legii.*

**#M2**

(2) *Fondurile necesare pentru susținerea activității de supraveghere a pieței se prevăd distinct în bugetul de venituri și cheltuieli al ISCIR, urmând să fie folosite numai în acest scop.*

**#M8**

(2<sup>^</sup>1) *Disponibilitățile bănești aflate în conturile ISCIR la finele anului se raportează și se utilizează de către aceasta în anul următor.*

**#M5**

(3) \*\*\* Abrogat

**#B**

**ART. 11**

*Pentru activitățile specifice ISCIR dispune de un parc auto propriu conform normativului prevăzut în [anexa nr. 4](#).*

## #M2

### ART. 12

*Anexele nr. 1, 1<sup>^</sup>1, 1<sup>^</sup>2, 2, 3 și 4 fac parte integrantă din prezenta hotărâre.*

## #CIN

### **NOTĂ:**

Reproducem mai jos prevederile art. II din Hotărârea Guvernului nr. 559/2013 (**#M6**).

## #M6

### *"ART. II*

*Încetarea raporturilor de muncă determinate de reducerea numărului de posturi din structura organizatorică a Inspecției de Stat pentru Controlul Cazanelor, Recipientelor sub Presiune și Instalațiilor de Ridicat se realizează cu respectarea prevederilor legale în vigoare."*

## #M8

### ANEXA 1

#### ***Instalații/Echipeamente pentru care se autorizează funcționarea***

##### ***A. Instalații/echipeamente sub presiune și instalații/echipeamente de ridicat clasice***

- 1. Cazane pentru abur și pentru apă fierbinte având presiune x volum > 60 (bar x litru)*
- 2. Recipiente, cu excepția celor de categoria I stabilită conform prevederilor Hotărârii Guvernului nr. 123/2015 privind stabilirea condițiilor pentru punerea la dispoziție pe piață a echipamentelor sub presiune, cu modificările ulterioare*
- 3. Cazane de apă caldă și cazane de abur de joasă presiune cu puteri nominale > 400 kW*
- 4. Cisterne și containere metalice pentru gaze comprimate, lichefiate sau dizolvate sub presiune, cu excepția celor reglementate potrivit prevederilor Ordonanței de urgență a Guvernului nr. 126/2011 privind echipamentele sub presiune transportabile, aprobată prin Legea nr. 90/2012*
- 5. Conducte metalice sub presiune pentru fluide, de categoriile I, II sau III stabilite conform prevederilor Hotărârii Guvernului nr. 123/2015, cu modificările ulterioare*
- 6. Instalații pentru gaze petroliere lichefiate - GPL*
- 7. Instalații pentru gaze naturale comprimate - GNC*
- 8. Instalații pentru gaze naturale comprimate pentru vehicule - GNCV*
- 9. Macarale cu sarcina nominală > 1 t, cu excepția celor cu acționare manuală, indiferent de sarcina nominală*
- 10. Stivuitoare autopropulsate și translatoare stivuitoare, cu excepția celor cu acționare manuală, indiferent de sarcina nominală*
- 11. Platforme ridicătoare nedepasabile/deplasabile pentru persoane, indiferent de sarcina nominală, platforme pentru materiale cu sarcina nominală > 1 t, cu excepția platformelor ridicătoare pentru persoane cu dizabilități*
- 12. Elevatoare pentru vehicule, cu excepția celor acționate manual, indiferent de sarcina nominală*
- 13. Sisteme de parcare pentru vehicule, cu platforme ridicătoare*
- 14. Mijloace de ridicat la înălțime pentru lupta împotriva incendiului și de salvare*
- 15. Mecanisme de ridicat având sarcina nominală > 1 t, cu excepția celor cu acționare manuală, indiferent de sarcina nominală*

16. *Mașini de ridicat la care, constructiv, există posibilitatea montării mai multor tipuri de elemente purtătoare de sarcină și care pot lucra în regim permanent/nepermanent de macara, stivuitor, platformă ridicătoare și altele asemenea, indiferent de sarcina nominală*

17. *Ascensoare, cu excepția celor destinate transportului de materiale având sarcina nominală < 100 kg*

18. *Instalații de transport pe cablu și pe plan înclinat pentru persoane/materiale*

19. *Scări și trotuare rulante*

20. *Mecanisme și instalații de ridicat pentru teatre, cu excepția celor acționate manual, indiferent de sarcina nominală*

21. *Echipamente pentru parcurile de distracții*

***B. Instalații/Echipamente sub presiune și instalații/echipamente de ridicat din cadrul obiectivelor nucleare***

1. *Sisteme și componente care rețin presiunea clasificate ca făcând parte din sistemele de securitate nucleară*

1.1. *Sisteme tehnologice sub presiune de securitate nucleară cu  $p_{min.} = 1,03$  bari*

1.2. *Componente care rețin presiunea, conform prescripțiilor tehnice*

2. *Macarale și mecanisme de ridicat care deservește sistemele sub presiune clasificate ca făcând parte din sistemele de securitate nucleară*

3. *Instalații/Echipamente sub presiune și instalații/echipamente de ridicat clasice prevăzute la lit. A, specifice*

**#M8**

**ANEXA 1^1**

***Lista ocupațiilor pentru care ISCIR autorizează persoane fizice\*)***

Nr. crt.	Denumirea ocupației
1.	Fochist cazane de abur și apă fierbinte
2.	Fochist cazane mici de abur
3.	Fochist cazane de apă caldă și cazane de abur de joasă presiune
4.	Fochist cazane conduse de calculator
5.	Laborant operator centrale termice
6.	Automatist pentru supraveghere și întreținere cazane
7.	Operator umplere recipiente GPL
8.	Îmbuteliator fluide sub presiune
9.	Macaragiu
10.	Mașinist pod rulant
11.	Stivuitorist
12.	Liftier

13.	Mecanic trolist
14.	Operator la platforme pentru lucrul la înălțime
15.	Sudor
16.	Sudor electric
17.	Sudor oxi-gaz
18.	Operator sudare țevi și fittinguri din polietilenă de înaltă densitate PEHD
19.	Operator control nedistructiv cu radiații penetrante
20.	Operator control nedistructiv cu ultrasunete
21.	Operator control nedistructiv cu lichide penetrante
22.	Operator control nedistructiv cu particule magnetice
23.	Operator control nedistructiv prin curenți turbionari
24.	Operator control nedistructiv pentru verificarea etanșeității
25.	Operator control nedistructiv pentru examinarea magneto-inductivă
26.	Operator control nedistructiv pentru examinare vizuală
27.	Operator control nedistructiv pentru emisie acustică
28.	Operator responsabil cu supravegherea tehnică a instalațiilor (RSVTI)

*\*) Lista ocupațiilor pentru care ISCIR autorizează persoane fizice se modifică, dacă este cazul, prin ordin al ministrului economiei, care se publică în Monitorul Oficial al României, Partea I.*

## **#M8**

### **ANEXA 1^2**

#### **Instalații/Echipamente pentru care se emite aviz obligatoriu de instalare**

Nr. crt.	Tip de instalații/ echipamente	Instalații/echipamente și parametri
1.	Cazane pentru abur, apă caldă și apă fierbinte	<ul style="list-style-type: none"> <li>- Cazane de abur și cazane de apă fierbinte având <math>PS \times V &gt; 60</math> (bar x litru)</li> <li>- Cazane de apă caldă și cazane de abur de joasă presiune cu puteri nominale <math>&gt; 400</math> kW</li> </ul>
2.	Echipamente sub presiune mai mare de 0,5 bari	<ul style="list-style-type: none"> <li>- Instalații pentru gaze petroliere lichefiate - GPL</li> <li>- Instalații pentru gaze naturale comprimate - GNC</li> <li>- Instalații pentru gaze naturale comprimate pentru vehicule - GNCV</li> <li>- Recipiente pentru depozitarea clorului sau dioxidului de sulf, lichefiate</li> <li>- Recipiente pentru depozitarea hidrogenului</li> <li>- Recipiente criogenice din industria oxigenului,</li> </ul>



azotului și argonului

- Recipiente tip coloană sau sferice calculate la sarcini datorate vântului sau seismelor
- Recipiente pentru depozitarea gazelor petroliere lichefiate - GPL
- Autoclave, cu excepția celor cu rezistență electrică, care conțin gaze din grupa 2 și se încadrează la categoriile I și II potrivit tabelului 2 din anexa nr. 2 la Hotărârea Guvernului nr. 123/2015 privind stabilirea condițiilor pentru punerea la dispoziție pe piață a echipamentelor sub presiune, cu modificările ulterioare

## #M8

### ANEXA 1^3

#### **Instalații/Echipamente pentru care se emite aviz obligatoriu de montare**

Nr. crt.	Tip de instalații/ echipamente	Instalații/echipamente și parametri
1.	Macarale, ascensoare, elevatoare, instalații de transport pe cablu și instalații de ridicat pe plan înclinat, scări și trotuare rulante, platforme ridicătoare și alte mecanisme de ridicat, care se montează pe amplasament fix	<ul style="list-style-type: none"> <li>- Macarale cu sarcina nominală &gt; 1 t, cu excepția celor cu acționare manuală, indiferent de sarcina nominală</li> <li>- Platforme ridicătoare nedeplasabile pentru persoane, indiferent de sarcina nominală, platforme pentru materiale cu sarcina nominală &gt; 1 t și platforme ridicătoare pentru persoane cu dizabilități montate la instituții publice, de interes public sau care oferă servicii publice</li> <li>- Elevatoare pentru vehicule, cu excepția celor acționate manual, indiferent de sarcina nominală</li> <li>- Sisteme de parcare pentru vehicule, cu platforme ridicătoare</li> <li>- Mecanisme de ridicat având sarcina nominală &gt; 1 t, cu excepția celor cu acționare manuală, indiferent de sarcina nominală</li> <li>- Ascensoare de mărfuri exclusiv cu comandă exterioară, ascensoare cu schip și ascensoare de construcție specială pentru materiale, având sarcina nominală &gt;= 100 kg</li> <li>- Instalații de transport pe cablu și pe plan înclinat pentru materiale</li> <li>- Scări și trotuare rulante</li> <li>- Mecanisme și instalații de ridicat pentru teatre, cu excepția celor acționate manual, indiferent de sarcina nominală</li> </ul>
2.	Instalații și echipamente destinate, montate și utilizate în cadrul parcurilor de distracții	<ul style="list-style-type: none"> <li>- Echipamente pentru parcurile de distracții</li> </ul>

## #M8

### ANEXA 2

## ***INSPECȚII TERITORIALE***

### ***ale Inspecției de Stat pentru Controlul Cazanelor, Recipientelor sub Presiune și Instalațiilor de Ridicat***

<i>Nr. crt.</i>	<i>Denumirea inspecției teritoriale</i>	<i>Raza de activitate</i>
1.	<i>Inspekția Teritorială ISCIR Bacău</i>	<i>Județul Bacău</i>
		<i>Județul Galați</i>
		<i>Județul Neamț</i>
		<i>Județul Vrancea</i>
		<i>Județul Brăila</i>
2.	<i>Inspekția Teritorială ISCIR Brașov</i>	<i>Județul Brașov</i>
		<i>Județul Covasna</i>
		<i>Județul Harghita</i>
3.	<i>Inspekția Teritorială ISCIR București</i>	<i>Municipiul București</i>
		<i>Județul Ilfov</i>
4.	<i>Inspekția Teritorială ISCIR Cluj-Napoca</i>	<i>Județul Bistrița-Năsăud</i>
		<i>Județul Cluj</i>
		<i>Județul Sălaj</i>
5.	<i>Inspekția Teritorială ISCIR Constanța</i>	<i>Județul Constanța</i>
		<i>Județul Tulcea</i>
6.	<i>Inspekția Teritorială ISCIR Craiova</i>	<i>Județul Dolj</i>
		<i>Județul Gorj</i>
		<i>Județul Mehedinți</i>
		<i>Județul Olt</i>
7.	<i>Inspekția Teritorială ISCIR Giurgiu</i>	<i>Județul Călărași</i>
		<i>Județul Giurgiu</i>
		<i>Județul Teleorman</i>
8.	<i>Inspekția Teritorială ISCIR Iași</i>	<i>Județul Botoșani</i>
		<i>Județul Iași</i>
		<i>Județul Vaslui</i>
		<i>Județul Suceava</i>
9.	<i>Inspekția Teritorială ISCIR Oradea</i>	<i>Județul Bihor</i>

		Județul Satu Mare
		Județul Maramureș
10.	Inspekția Teritorială ISCIR Pitești	Județul Argeș
		Județul Dâmbovița
		Județul Vâlcea
11.	Inspekția Teritorială ISCIR Ploiești	Județul Buzău
		Județul Ialomița
		Județul Prahova
12.	Inspekția Teritorială ISCIR Sibiu	Județul Alba
		Județul Hunedoara
		Județul Sibiu
		Județul Mureș
13.	Inspekția Teritorială ISCIR Timișoara	Județul Arad
		Județul Caraș-Severin
		Județul Timiș

## #M8

### ANEXA 3\*)

\*) Anexa nr. 3 este reprodusă în facsimil.

#### **STRUCTURA ORGANIZATORICĂ**

**a Inspekției de Stat pentru Controlul Cazanelor, Recipientelor sub Presiune și Instalațiilor de Ridicat**

Număr maxim de posturi: 280

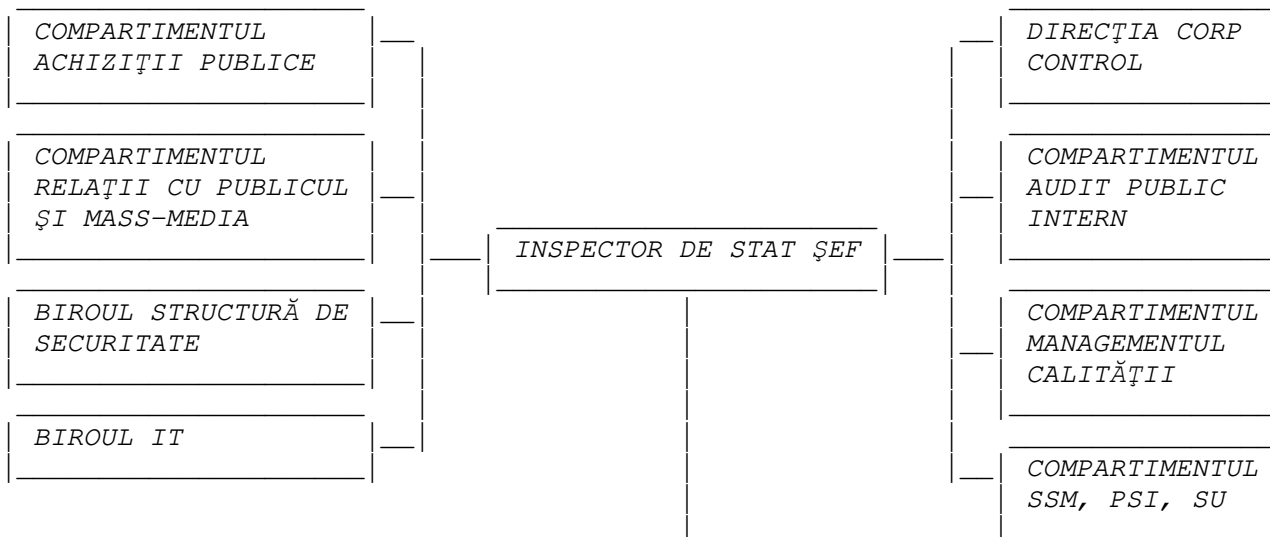

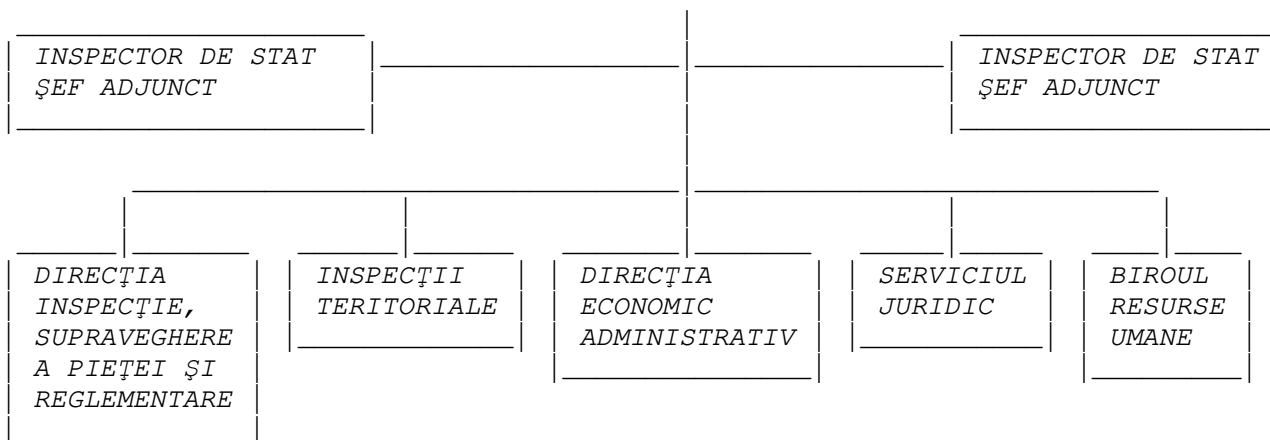

**#M8**

**ANEXA 4**

### **NORMATIV**

**privind parcul auto al Inspecției de Stat pentru Controlul Cazanelor, Recipientelor sub Presiune și Instalațiilor de Ridicat**

1. Autoturisme de intervenție-verificare	- câte un autoturism pentru fiecare județ deservit de inspecțiile teritoriale
2. Autoturisme	- câte un autoturism la 3 inspectori de specialitate care efectuează controale și verificări tehnice în teren - câte un autoturism pentru fiecare inspecție teritorială în scopul realizării activității de supraveghere a pieței - câte un autoturism pentru conducerea ISCIR*)
3. Autolaboratoare	- câte un autolaborator pentru fiecare inspecție teritorială - un autolaborator pentru supravegherea pieței

\*) Conform prevederilor [Ordonanței Guvernului nr. 80/2001](#) privind stabilirea unor normative de cheltuieli pentru autoritățile administrației publice și instituțiile publice, aprobată cu modificări prin [Legea nr. 247/2002](#), cu modificările și completările ulterioare.

**NOTĂ:**

Consumul de carburanți aferent se stabilește, în funcție de necesități, prin ordin al inspectorului de stat șef.

**#B**

-----